臺灣日日新報
本日四頁

感激の二千六百年式典

兩陛下の行幸啓仰ぎ 一億蒼生の赤誠捧ぐ

【東京十日發同盟】皇紀まさに二千六百年、日出づる國一億赤子の感激は十日、この日ただ感奮と感激の渦に高鳴つた、そして國家は厳として宏大、崇高悠遠に八紘一宇に輝いてゐるのだ、恰も大東亜建設の秋、諸族も、大陸の同胞も、わが皇室と國家の弥栄を壽ぐ「千秋萬歳」の歓呼が滔々漸々から世界の涯までもとどけよと怒濤となつて轟いて行つたのである

感激深い昭和十五年十一月十日、曠古の盛儀たる紀元二千六百年式典が、畏くも天皇、皇后兩陛下の行幸啓を仰ぎ千誌の緑をたたへる宮城外苑廣場式典場でいとも荘厳に盛行された、爽涼たる秋晴れの空のもと旭日燦として [illegible]

優渥なる勅語を賜ふ

【東京十日發同盟】畏くも天皇陛下には十日紀元二千六百年式典に當り優渥なる勅語を賜はつた

勅語

茲ニ紀元二千六百年ニ膺リ百僚衆庶相會シ之レカ慶祝ノ典ヲ擧ク以テ肇國ノ精神ヲ昂揚セントスルハ朕深ク焉レヲ嘉尚ス

今ヤ世局ノ激變ハ實ニ國運隆替ノ由リテ以テ判カルル所ナリ爾臣民其レ克ク嚮ニ降タシシ宣誥ノ趣旨ヲ體シ我カ惟神ノ大道ヲ中外ニ顯揚シ以テ人類ノ福祉ト萬邦ノ協和トニ寄與スルアランコトヲ期セヨ

再び臨御の光榮 けふ晴の奉祝會

宮城前大廣場大會場で

【東京十日發同盟】畏くも紀元二千六百年、一億國民の至誠をこめて曠古の盛典十日の大式典に引續いて十一日再び天皇、皇后兩陛下の臨御を仰いで二千六百年奉祝會が宮城前廣場大會場に於て盛大に擧行される。[illegible]

聖恩に應へ奉らん

首相謹話

【東京十日發同盟】近衛首相謹話 [illegible]

近衞首相の壽詞

【東京十日發同盟】近衞首相壽詞左の如し

内閣總理大臣壽詞

[illegible]

皇帝陛下遙かに東方を拜せらる

日滿一徳一心の思召し

[illegible]

海外發展同胞にも畏し敍勳の御沙汰

外務省は功勞者を表彰

[illegible]

全獨逸國民も遙かに"心の參加"

オツト獨大使の感銘

[illegible]

江南肅清甚大な戰果

【上海十日發同盟】[illegible]

民間功勞者に佳日畏き御沙汰

特旨敍位、敍勳、賜盃褒賞

[illegible]

臺灣關係民間功勞授賞者

[illegible]

無上の感激

各國記者團代表の印象

[illegible]

獨海空軍の戰果

【ベルリン九日發同盟】[illegible]

堀切駐伊大使赴任の途に

[illegible]

モロトフソ聯外相十二日伯林訪問

獨ソ共同コムミユニケ

[illegible]

石井内務局長中南部へ

人事

[illegible]

奉祝紀元二千六百年式典

株式會社 大同鐵工所 臺北市宮前町一八五
大福商行 臺北市京町二丁目二五番地 電話 五五三八 二七七六番
藤田本店 藤田敏男 臺北市本町三丁目
株式會社 大和洋行 臺北市太平町三丁目二番地 劉鼎基
大藏商會 臺北市榮町一丁目臺銀前 電話 四五四八 五九三九番
株式會社 西村商會 臺北市榮町四丁目拾貳番地
大有商行 臺北市本町一丁目 電話 二六七八 三四〇八 四七七三番
株式會社 南興公司 臺北市老松町二丁目六番地
株式會社 東亞商工公司 臺北市榮町一丁目七番地
蜜餞元祖 東陽製菓部 臺北市京町三丁目 電話二六四二番
石黑商會 臺北市榮町 電話三〇五二一番

支那派遣軍總司令部 東方を遙拜記念式典

中支前線各部隊 陣地に慶祝遙拜式

【南京十日發同盟】輝く皇紀二千六百年記念式典當日支那派遣軍總司令部では前線において記念式典を擧行、西尾總司令官より祝典詞を奉讀、[illegible] 故國の式典の時刻に合せて西尾總司令官の發聲で天皇陛下萬歳を三唱し奉り次いで [illegible] 又帝國大使館を始め各部隊でも [illegible] 共同時刻式典を擧行し更に一般在留邦人約五千名も日本人小學校に集 [illegible] 合東方を遙拜し慶祝の赤誠を捧げた、尚中支前線各部隊でも午前十一時二十五分を期して夫々陣中に慶祝遙拜式を擧げた

陣中迎ふ輝く祝典

神武肇生の大信念

西尾總司令官謹話

【南京十日發同盟】西尾支那派遣軍總司令官は紀元二千六百年記念式典に際り左の如き謹話を發表した

茲に光輝ある紀元二千六百年紀念祝典を擧行せらるるに當りて肇國の高遠にして皇基愈々固く歷代の治績限りなき仰ぎて感激に堪へざるものがある。神武天皇天業恢弘の御鴻業は二千六百年後益々光輝を放ち、御稜威の下今や日支新關係の樹立、大東亞の共榮圏の確立を見んとし國家又東亞なる新體制の下に昭和維新の大政を翼賛し奉らんとす。支那派遣軍將兵一同は有史以來未曾有の重大時局に際會し皇國の天業遂行の途上、陣中に於てこの光輝ある祝典を迎ふ、恭々しく顧みて神武天皇の御聖業の前に [illegible] 共にこの佳き日に於て更に決意を新たにして今次聖戰發生以來長くも垂示し給へる聖諭を奉戴し神武肇生の大信念を固め以て上は宸襟の負託に應へ奉り下は幾多忠勇なる英靈の遺勳を偲びつつ國民の赤誠に報ゆべく益々奉公の誠を致さんことを期する次第である

獨潛水艦の猛威加る

エール根據地問題紛糾の形勢

【ロンドン九日發同盟】エール自由國根據地問題につきデ・ヴァレラ・エール首相が七日の議會に於て嚴正中立の立場から英國に對し根據地に就ても供與し得ない旨言明して來た、英國各紙に大々的に報道され問題は紛糾されさうな形勢となつた、世界大戰當時

英國の大西洋に於ける艦艇の護衞根據地はエールの南端クヰーンスタウンにあつたが、一九三八年の英愛協定で英國はクヰーンスタウン、ベアヘヴン、ラフ・スウイリー港、ブラックシー灣の海軍根據地を返還しエールに讓渡したものである、從つて今度の戰爭ではエール國内に根據を持たなくなり作戰上著しく不利な立場に立つた、英國側はこれのみではない前世界大戰當時に於いて獨潛水艦はウイルヘルムスハーフェン若く

は [illegible] キールを根據地としてゐたが現在ではフランスのブレスト、ロリアン、ルアーブル等から出動出來るので行動範圍が著しく廣くなつた、從つて

獨潛水艦の猛威は漸く猛威を逞しくし最近英國商船の被害は夥しい數に上つてゐる、英國政府の發表に據れば十月六日迄の一週間に於ける英國商船の損失は七萬三千四千九百噸十三噸、同十三日迄の一週間は七萬二千三百二十四噸、同二十日迄の一週間は三十三萬七千四百六十二噸と驚異的に増加し更に

二十八日には客船エムプレス・オブ・ブリテン號が血祭に擧げられた、そこでなんとか對策を講ぜねばならないといふ聲が議會、政府部内方面に起り出して來た、更に英國がエールの北部に根據地を得ることを求めてゐるのは恐らくエールの北端ラフ・スウイリーと南端のベントリー灣のベアヘヴンであらう、こ [illegible] 持てば前者はクラスゴー、リヴァプールに到り、後者はブリストル海峽とイングランド西岸地方の諸港へ至る

通商路を護る途はいかなる

くとも可成りの程度に保護し得ると見られる、然しエールとしては英國に根據地を與へれば必然的に戰爭に捲き込まれるからデ・ヴァレラ首相の言明に際しても總統に英國の要求を突つ撥ねるであらう英國政府は目下の所強硬手段に訴へて迄も要求を貫徹する意思はない樣子でルーズベルト米大統領にでも斡旋を求めるのではないかと見られるが、何れにせよ英國に取つては極めて重大な問題なのでその成行きは頗る注目されてゐる

汎米ブロックと日本

微妙・中南米との貿易

對米洲貿易の本然

日獨伊三國條約の出現によつて我が國の對外政策の趣ふ所は明確となつたのであるが、この三國條約の締結以來操り實のなかつた我が對外貿易政策も、自から同時に決定的となつた、即ち從來英米依存を中心とする貿易政策を脱却して東亞に於る自主的共榮圏の確立に重點を置く通商貿易政策が採用される事になつたが、これと共に

英米依存中米國との貿易上に於ける關係は今後益々惡化して行くものと覺悟しなければならない

既に米國は三國條約の成立前に逸早く屑鐵、石油等の對日輸出禁止を發表し、更に一方に於て二千五百萬弗の對支借款を供與して蔣日政權を盛ならしめ、又英國もこの米國の對日政策に追從してビルマルートの再開、カナダに於ける屑鐵の對日輸出禁止など、米國と歩調を合せて對日經濟壓迫を強化せんとする傾向を見せてゐる

ところで右の如く我が對外政策の轉換に伴ふ日米通商貿易關係の不明朗なる狀態の現出によつて、我が國の中南米を含む米洲との貿易は、今後頗る微妙なる關係を辿らんとしてゐる

大東亞共榮圏の確立といふ我が不動の國策の決定によつて、今後の我が貿易政策の中心が、南洋方面に置かれるに至つたことは固より當然のところで、今や我が國の政治經濟的勢力下にある滿洲國、支那及び佛印、泰國は勿論東印度等に於ける我が方の輸出貿易の關心が集中され、中南米等の米洲と我が國との貿易は多少閑却された形である、しかしながら三國條約の成立に伴ふ當然の歸結たる前述の如き英米依存貿易政策の脱却と云ふ見地よりすれば、この米洲諸國との貿易は相當に注目すべきものがあつたことを認めないわけには行かない

アメリカの態度

我が國の米洲諸國との貿易の發展を檢討するに當つて、先づ吟味しなければならないのは、之等諸國に對する米國の態度である周知の如く米國はドル大砲的な經濟政策の下に、米洲諸國に對し、政治的經濟的に壓迫をかけ、ドル外交を以てこれら諸國をその勢力下に置かんとしてゐる、歐洲戰爭の勃發を見るや、米國主唱の下に昨年九月パナマに汎米會議が開催されたこのパナマ會議は今次第二次歐洲大戰に對する米洲諸國の中立維持の爲めのものであつたが、米國代表ウエルズ國務次官は、本會議は特に戰爭から生ずる經濟問題を調整することを目的とすると聲明して、歐洲戰爭の影響から中南米を保護するため米國は如何なる援助をも惜まずと聲明して、次の如き援助方法を明示した

一、米國は現狀の續く限り、米國と他のアメリカ諸國とを繋ぐ航路の維持に努力するのみならず更に必要に應じて之が増加增設に留意する

一、アメリカ各國に於て、一時的經濟又は危急狀態を招來する虞れ[illegible]の助成、若しくは之に代る新商業の提供に資するため、金融的援助乃至協力の措置を講ずる

一、米國政府はアメリカ各國に必要なる短期若しくは長期の資金を融通する用意あること

汎米會議と樞軸國

越えて十一月第一回汎米經濟會議がグアテマラで、又本年に入つては去る七月にハバナで汎米會議が夫々開催され、米國はその意圖する米洲ブロックの結成に大童である、これに對し一方我が國は、歐洲戰爭中なるにも拘はらず、中南米に對する經濟的、政治的進出については夫々彼の強力なる工作を怠つてゐない、殊にドイツは南米に對し積極的な進出を試み、アルゼンチンに對し鐵道百萬ペソに上る鐵道の電化並に水力發電設備の建設を行ふ旨の申入れをなした事が傳へられてゐるしかしながらドイツの對英封鎖の強化から推しても、その後の經濟的進出は容易ではないと思はれる、從つて我が國の汎米諸國との貿易は、米國が各國の實情を充分考慮に入れて、米國としては今後南米方面に於ける日本の貿易的地位、米國がその重要な貿易相手の地位にあることは否めない

而して汎米諸國中、我が國と米國との貿易關係について今後はこれを如何に調整してゐるかで今後はこれまでの如くにはなかなか行かぬものと思はれる、米國を除く汎米諸國との貿易關係について以下に於て少しく考察して見よう。（つづく）

對英逆封鎖へ、獨Rボート（快速艇）上の獨兵

ド政權の軍隊

ガボン地方で交戰

【ヴイシー九日發同盟】フランス政府當局はドゴール政權の軍隊がフランス領赤道アフリカのガボン地方のリブレビル附近に上陸し目下同地に於て現地軍と猛烈に交戰中との報を九日確認した、一方當地に達した情報に依れば上陸軍はここ數時間ガボン海岸を航して居た數隻のイギリス汽船に搭乗されたものでガボン地方と外部との通信は斷絶してゐる、然しドゴール政權今回の軍事行動は曾てのダカール上陸作戰程には重視されてはゐない

堀内大使等歸朝

【横濱十日發同盟】國を擧げての慶祝の日紀元二千六百年式典に出席する爲として十日午前六時ホノルルから横濱に入港、祝賀の氣分漲る中を共に遙かに祝福した在米國大使堀内謙介氏夫妻、駐メキシコ公使越田佐一郎氏、駐コロンビア公使坂本龍三氏、駐チリー公使三宅哲一郎氏、英大使館一等書記官郡司智麿氏、初代防共第一官としてベルリンに二年二箇月駐在した内務省事務官[illegible]、在ニューヨーク[illegible]他在米邦人約二百二十八名の内外邦人が乘船して居た

堀内大使談　ルーズベルトが三選されたが從來の米國の對外政策が急激に強化されることはないだらう、米國國民は歐洲に對しても東洋にしても戰爭介入を欲してゐないのは明らかだが然し國際情勢如何によつては [illegible] つてゐる、最近の極東在住米人の引揚げは米當局では危險な事態を豫想される地域よりの豫防的退避と言明してゐるが多少政策的な意味が含まれてゐると見てよいだらう、邦國に於る日、米國交渉は米國でも相當重大視してゐる

ミュンヘンを英空軍空襲

【ロンドン九日發同盟】九日英空軍當局の發表に依れば英空軍はナチス黨記念日たる八日夜ミュンヘンを空襲、市内各所を猛爆し殊に鐵道驛を主として有名なビュル[illegible]

讓渡米艦中 六隻は撃沈

【ニューヨーク九日發同盟】九日のニューヨーク・ヘラルド・トリビューン紙ニューポート（ロードアイランド州）電に據れば去る九月英海軍基地租借と交換に米國から英國に讓渡した舊驅逐艦五十隻のうち六隻は既にドイツ潛水艦及び空軍の餌食となつて撃沈され大西洋の海底と消えたことが判明した右の内二隻はカナダ海軍籍に

カーフロイケラーにも一彈を命中大火災を發生せしめたと云はれる

在布米艦續々歸還

【ホノルル九日發同盟】ハワイ水域に滯泊中の米艦隊は今日迄既に本國に續々歸還しつつあるが先般カリフォルニア號、テネシイ號、オクラマ號の三戰艦及び驅逐艦五隻、驅逐艦十數隻が最後の驅逐部隊として九日米本國太平洋岸の根據地に向つた、尚航空母艦エンタープライズ號も近く本國の上ドツク入する筈である

シブレス・オヴ・ブリテン號を撃沈中アイルランド沖で英潛水艦及び空軍の同時攻撃を受けブリテン號と共に撃沈されたものである

中小商工業 對策の進展 （2）

中間利潤寄生體から 生産勞働へ飛躍せよ

從來の政策

しかし、この「緊急な際」はいままで、無手策のままになつてゐたのではない、政府によつて常に種々の施設がなされてゐる、それは次のやうなものである

（1）注文の配分調整＝地方廳および工業組合中央會に職員を配置し軍需、輸出および代用品の大口の注文の配分調整に當る

（2）技術の指導＝時局産業へ轉換のため地方廳に專任の職員を配き技術の指導をたす

（3）商工相談所の設置＝全國府縣に中央商工相談所を設置、さらに市や商工會議所の經營する相談所に補助金を交付する

（4）見本展示會の開催＝業者に轉業の目標を示すため軍需品、輸出品および代用品の見本を展示する

（5）見本製作費補助＝轉業のための見本製作に補助金を交付する

（6）商工更生委員の設置＝一部の方面委員として、全國市町村に總計千二百名の商工更生委員を設置した

（7）受注の促進＝軍需品の受注の斡旋を促進するため各地に共同事務所を設置した

（8）轉業資金の融通＝年額二千萬圓程度を限度として轉業資金を融通する、金融機關に對しては國が補償する

これらの諸政策を實施するため政府は相當の經費を支出してゐる、かやうにして、政府の施策が多角的に行はれる一方、商業組合や工業組合による業者の自力更生の努力もなされてゐる、工業小組合や商業小組合による共同施設がそれである、更に工業では有限會社による組織、轉業者の救濟も新たにとられてゐる、しかし決定的な處置

の強化はかうした諸施設によるものとし、これを積極的に切り落して必要産業へ向けるといふ方向へ大轉換をなしたのである、その根底をなすものは、いふまでもなく産業人口の再編成である、わが國の經濟が輕工業中心から重工業中心へと轉換をなし、生産力擴充産業へ移行した以上、その産業人口の配置も、これに適應するやうに

中小商工業者の危機をくひとめるには役立つてゐない、もちろんこれらの諸施設が無爲だといふのではない、しかし中小商工業者の轉業といふものは、もはや、現在の地位の防衛といふ行きかたから商工業者の地位を檢討してそれから出發するといふ行きかたへ切りかへねば、どうにもならないところまで來てゐるのではないか

産業人口の再編成

そこに今回、商工省當局が決意した本格的轉業對策がある、從來のやうに、中小業者收容からの脱落者を救濟して他へ轉業せしめるといふ消極策をかなぐり捨てて中小商工業者、とくに商業者を過剰な

再編成されなければならぬ、業務や技術部門では人が足りないのに商人は仕事がなくて困つてゐるといふのが、産業人口分布の不合理な現狀を手つとり早く示してゐる中小商工業者轉業はまづ、この點に立ちかへりそこから出發しなければならないのである、そこで過剰な中小商工業者の他産業部門へ

の移動のためにはその前提としての配置人口を配分するかといふ根本方針がなくてはならぬ、それには現在の勞務動員計畫からさらに一歩も二歩も進めて、勞務者人口の再編成計畫を樹てなければならぬ、これは、しかし將來の事を確かすやうに簡單にゆくものではない、無理をすればただちに混亂を招くおそれがある、しかし困難なりとはいへ、産業人口の再編成といふ建前から中小商工業者轉業を行ふ以上、それは絶對に必要な前提である、勿論、急激な移動は避くべきであり、また出來るものではない、そこには、政策の緩急よろしきを得なければならないのである、結局、中小商工業人口を

まづどの程度に抑へるか、問題はそこから出發するのである

轉業訓練所の設置

さて過剰な中小業者の他の産業部門への移動政策の具體的施設として政府當局は、國立の轉業訓練所の設置を決定した國民職業訓練所の設置を決定した、差當り東京、大阪の二ヶ所に設置されるが、その狙ひは、大體次の

やうなものである

（イ）例へば、東京市において、どの商品の商業にどれだけの卸賣小賣業者が必要であるかの限度をきめる

（ロ）轉業すべきものは轉業訓練所へ入所せしめる、ここでは手當を支給して三ケ月以内の期間、轉業の目標や勞務の訓練、轉業の態度などをなす、轉業訓練所

は國立とし、相當大がかりのものとなし、指導者には人材を配備する、そして名實ともに國家の方針の實行機關たらしめる

（ハ）訓練を終へたものは、その適性に應じてまた希望を參酌して農業なり、工業なり、大陸なり、あるひは特殊的な仕事なり、適當な方面へ向ける

かやうにして轉業訓練所を通じて職業、産業人口の再編成を敢行しようといふのである、この場合、たとへば重工業部門において現在は勞務者は十分あつても將來の擴充に備へて技術者の必要があるといふならば、現在の二交代を三交代に、三交代を四交代にしても、新たな勞務を要求すべきであり勞務は益々強化するといふのが、當局の見解である、また職業に向かざる老年者とか中年者とかは、配給機構の統制など大規模な配給の地方組織にて吸收するとか、大政翼賛會の地方組織などの事務員などに編入するといふやうな行き方も當局の一つの考へとなつてゐるやうである

啓蒙運動の必要

中小商工業者の移動政策としては以上のやうな國家的大方針を實行するに當つて何んとしても中小商工業者、とくに商業者に向つて一大啓蒙運動を行ふ必要があるのではないか、この啓蒙とは、勞働に對する尊敬の念をかき立てることである、とかく商業者は、勞働により生活する者をさげすむ氣風がある、大きな誤りである、新しい生産力擴充國家にとつては、勞働こそはもつとも貴きものであり榮光あるものである、生産への參加こそ、國民の喜びでなくてはならぬ、中間利潤から生産へ！商業者は大きな飛躍をしなくてはならぬ、すでにその本來の職業でさへ、中間職業でなく、手數料勞務へと轉換しつつあるのである、むしろこの際、轉業などいふ言葉も捨てなければならぬ、中小商工業者は轉業するのではない、新しい國家の職業に就くのである、ここにこそ中小商工業者轉業の新らしい歷史があるのである

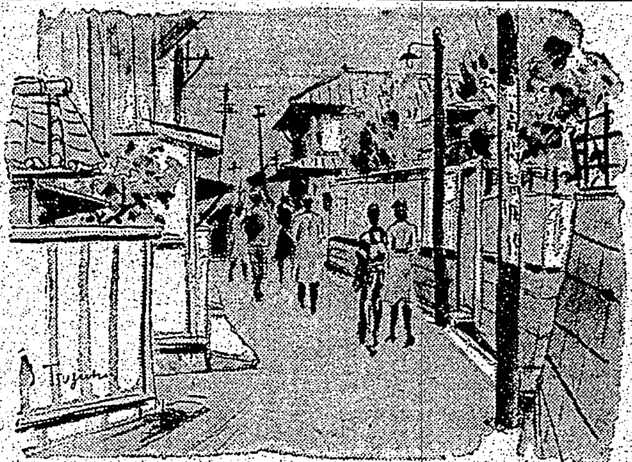

世紀の除夜 （41）

北村小松作　都竹伸一畫

幸・不幸（8）

るわけには行かない。……さう、あたしだつて部屋はあるのだ。その部屋をひそかに胸に抱きながら、歸つて來たあたしだが……

美佐子は、自ら、かう、胸の中に、ひそかにささやいて見る。

赤羽の驛に降りる頃は、もう何處の街にも黄昏の色がたて込めて、街燈は、やうやく黄色な光を見せ初めてゐた。

この驛も人々で一杯だ。

「どこまで行つても、人で一杯ね……」

美佐子は、赤羽まで來て見たら、もつとひつそりしてゐるのかと思

つてゐたが、その想像は當らなかつた。

「さう、ここには大きな工場があるんですもの、女工さんや職工さんで大變よ」

と、久子が云ふ。

その街を、美佐子は、久子と肩を並べて歩いて行つた。

「まるで街はづれみたいな所よ。私の住んでゐるところは。でも、わりと靜かなの……」

二人は、街角を二度曲つた。

原つぱがあつた。そして、道が丘のやうに隆起した方につづいてゐて、その道の傍に並んでゐる貧相の家が、どこかで見た油繪の記憶を思ひ出させる。

誰かの繪に、こんな風な、風景があつたやうな氣がする。

「あの曲り目の電柱の所から右へ入つたとこよ。二階が見えるでせう……」

「ええ」

「あの家の二階が、あたし達の住家……」

久子の言葉には一種の深い感懷が感じられる。

赤羽と云ふ所は、こんなに遠い所だつたらうか……と美佐子は、あらためて、それを思はずにはゐられない。

赤羽から尾張町の角を曲つて、有樂町の驛から美佐子は久子と一緒に大宮行きの省線に乘つたのだが、そろそろ勤める人の退ける時間なのであらう、省線は、一杯だ。

この混雜の中を、久子は毎日、この遠い距離を東京まで勤めに出て來るのか、美佐子は、人々にギューギュー押されながら思ふ。

勤めるといふ事自體の外に、その勤める所へ來るまでに、こんな風な肉體的な勞苦が必要なのである。生活といふものはなまやさしいことではない。——本當になまやさしい事ではないのだ。

然し、美佐子には、上野から、赤羽まで行く間の沿線の風景は物珍らしかつた。知らない土地へ行く物珍らしさが、美佐子のとみ合ふ電車の肉體的な苦痛をやはらげて呉れる。

「赤羽つて、ずゐ分遠いのね……」

美佐子が、傍の久子にささやいた。

「慣れてしまふと、さうでもないけど、でも疲れた時は、しみじみ遠いと思ふ事もあるわ。……私の通ふ路は、この邊ぢやないのだけれど……出勤時間が皆、から合ふでせう？」

「さうね……」

——皆が、黙々として揺れてゐる。

さういふ感じが、美佐子の胸にピーンとひびいてくる。

——あたしだけ、ちつとしてゐ

債券賣買値段表

債券 株式

投資知識の手わかり

富榮證券時報

株式を利用して小資金から有利に出來る仕方、其他一切の證券に關する知識を得られる様にハガキで御申込次第無代贈呈

富榮證券株式會社

[illegible]

第十八回貯蓄債券

明年二月一日初回大抽籤 一等割增金二千円 二等割增金二百円

お早くお求め下さい!! 賣値一通拾円

◇御買取の場合は當部郵便で御送り致します◇御註文の場合は當方へ御送金下されば早速御送付致します

台北市京町一丁目（川端通）

富榮證券株式會社

取引銀行 台灣銀行 三和銀行 台北本店 振替口座 台北八九〇番

本場浅草海苔の大奉仕

販賣方法も新體制生産者より直接消費者へ公定價格の半額に大奉仕

極上百枚金壹圓八拾錢也 五千枚（ブリキ入）一箱

特上百枚金壹圓八拾錢也 一萬枚（ビース入）

經節 本節 一貫匁金拾貳圓也

同 龜節 一貫匁金九圓也

干數の子 不撰一貫匁五圓貳拾錢也

右の通り御注文は電話にて御申込下さい

丸新屋營業部

台北市表町二ノ一〇

臺灣肛門病院

電話二八八六番　院長 田村相城

有價證券賣買

明治屋商店

臺北市大和町

水性油性 カセイン 油性 ガンマー

臺北市建成町 庄倉俊郎商店

南邦自動車株式會社

株式名義書換停止公告

[illegible]

大阪商船 基隆出帆

日本郵船 基隆出帆

辰馬汽船 基隆出帆

東亞海運 基隆出帆

大連汽船 基隆出帆

[illegible]

教育新體制下 小學生の好侶伴!!

小學校は……愈々明年度より國民學校と改稱され、時代に即した新教育が實施されることになりました。

本誌は……この教育新體制に即應し、新しい時代の新しい日本人を作るべくお子様の生活指導へ邁進してゐます。實物御檢討願ひます。

小學館の學年別兒童雜誌

定價金五十錢　定價金四十錢　定價金四十錢　定價金四十五錢　定價金五十錢　定價金五十錢

十二月號 發賣中

＝編輯の心構＝

一、兒童心身の發達展開を意圖して年齡學年別となし

二、豐富なる國民的記事は健全なる國民的情操の涵養に留意し

三、科學記事は科學的精神の培養を主眼とし

四、學科錬成記事は學校生活の補導向上を目ざし

五、以て知、德、心、身を一體として皇國臣民の基礎的錬成への生活指導を編輯の根幹としてゐます

書店にて實物御檢討の上お手續へお莫へ下さい

東京神田 小學館

粛々と式場へ
限りなき感激の一瞬

【東京十日發同盟】紺碧に澄んだ空には一點くつきりと浮んだ黄白色の雲、輝かしい式殿が旭日を浴びて照り映える、大小八旗の錦の旗、幔幕が風にゆらめく、世紀の式典場は一瞬一瞬限り無き悦びに緊張する參列者で續々埋められて行つた、シルクハツトを參列者の上に乘せてきちんと威儀を正す高位高官、軍服も垂れるばかりに勲章をつけた陸海軍將兵……[illegible]……午前九時五十分……勇壮な軍艦マーチの旋律、旭日にひらめく軍旗、軍艦旗、輝く指揮刀高々と行進する陸海軍儀仗隊の入場……軈て午前十時　秩父宮同妃兩殿下を御先頭に……[illegible]……の時大内山から時の君が代が嚠喨と響き渡り「天皇、皇后兩陛下出御あらせられます」と……[illegible]……ああ感激のこの一瞬

全國に轟く聖壽萬歳
敬虔な祈りと迸る赤誠

【東京十日發同盟】悠久二千六百年、今日ぞ昭和十五年十一月十日、この日帝都は朝來一色に晴れ上り雲一つ留めぬ眞に日本晴れ、金風の中にはためく日の丸、町々に……[illegible]……七時半全く終了、帝都は……アスフアルト道に一面に水を打つて……[illegible]……十時近く式場は泰祝參る民草の群でぎつしり埋つた

瑞氣式殿に滿つ

【東京十日發同盟】瑞雲漂ふ中に……[illegible]……天皇陛下には式場に出御遊ばされたのである、光榮の參列者は思はず首を垂れて「皇の民と生れし喜び」に打ち震ひ感激の瞳をうるませ……[illegible]……天皇陛下万歳を唱へ奉つた、之に和する全參列者五萬の萬歳、鉄砲の……[illegible]……

光榮の各地代表者
胸躍らせ長蛇の列

【東京十日發同盟】明けても明けたり、雲一つ留めぬ祝日和、式典參列の無上の光榮に感激する全國各地方の代表者は……[illegible]……

參列者感激の言葉
重ね重ねの光榮
産業功勞者佐々木紀綱氏

【東京十日發同盟】櫻の宮いや榮……[illegible]……今上天皇御即位式に民間代表として光榮に浴した……[illegible]……

皇太子殿下御參内
御祝詞を言上
佳き日に　御和かに御團欒

【東京十日發同盟】皇太子殿下には紀元二千六百年式典の十日午後一時三十分赤坂東宮假御所御出門、宮城に御參内、大奥に於て天皇、皇后兩陛下に御對面、今日の佳き日の御祝詞を言上遊ばされたと承はるが……[illegible]……

學習院の奉祝式

【東京十日發同盟】學習院及び女子學習院では紀元二千六百年盛儀に際し夫々奉祝式を擧行するが……[illegible]……

末代までの榮譽
鶴長大尉未亡人喜久子さん

【東京十日發同盟】昨年末南支の激戰で名譽の戰死をとげた故鶴長部隊長大尉未亡人喜久子さん……[illegible]……末代までの光榮……[illegible]……

島都に溢る奉祝頌歌
赤心こめて盛んな式典

悠久二千六百年、ゆるぎなき皇國を奉祝する曠古の盛儀二千六百年式典の佳き日、十日は遂に來た、この日島都部は暁既四更に……[illegible]……かくて臺北市主催の紀元二千六百年奉祝式は午前十一時から三十四……[illegible]……

式辭
……[illegible]……

基隆
【基隆電話】基隆市の奉祝式典……午前十一時から……[illegible]……

新竹
【新竹電話】新竹市では紀元二千六百年の國家的祝日たる十日午前十時半から新竹神社に於て市民約五千名參列の下に奉祝式を擧行……[illegible]……

けふ奉祝會

世紀の慶事、輝く二千六百年の奉祝會は十日の式典に續いてけふ十一日、官民合同の奉祝會が臺北市で午前九時半から盛大に擧行される……[illegible]……

島都の奉祝式典　寫眞は聖壽の萬歳三唱、壇上に立てるは森岡總務長官

陸軍の奉祝式典

【寫眞は軍司令部の奉祝式典と第三部隊の銃劍術】

臺灣軍司令部を始め在北陸軍各部隊の第三……陸軍病院の紀元二千六百年奉祝式……[illegible]……

市內隨所で奉祝行事

森岡總務長官の開式の辭あつて國旗掲揚、宮城遙拜、默禱、國歌奉唱の後市長（永倉助役代讀）恭しく紀元二千六百年に際して賜つた勅語を奉讀し次いで式辭を述べ、かくて同十一時二十五分全國一齊に聖壽を寿ぐ奉祝時間を期し全市に鳴響くサイレン、汽笛……[illegible]……天皇陛下萬歳を奉唱、國旗掲揚の後同十一時三十分莊嚴裡に式典を終了した……「紀元二千六百年國民奉祝歌」を高唱しつつ小旗をうち振り奉祝旗行列を起し全市を日の丸一色に塗りつぶして午後二時過ぎ市役所前で解散した……[illegible]……

臺灣神社臨時中祭
いとも嚴かに聖典を壽ぐ

紀元二千六百年を壽ぎ奉る官幣大社臺灣神社臨時中祭は十日午前九時から擧行された、この日うす曇りの秋空、敬虔の陰凛る風も奉祝の樂音をかなでるかの如く……[illegible]……神樂「浦安の舞」を舞ふべき……[illegible]……

奉祝記念講演會
大獅子吼に多大の感銘

總督府情報部主催、紀元二千六百年奉祝の夕は十日午後七時から臺北市公會堂で開催された、聽衆はぞくぞくとつめかけ……[illegible]……あつた、定刻大阪情報部事務官の開會の挨拶あつて直ちに講演に入り森岡總務長官は拍手に迎へられて登壇、「紀元二千六百年を祝して」と題し……[illegible]……

奉祝音樂演藝の夕
十一日夜臺北公會堂で

臺北市主催紀元二千六百年奉祝の"音樂演藝の夕"は十一日午後七時から市公會堂に於て開催されるが同夜の音樂及び演藝プログラムは左記の通り絢爛なものである

一、舞樂　浦安の舞（稻荷神社奉納）
二、國民歌謠合唱　國民進軍歌、紀元二千六百年奉祝歌、臺樂女子公學校生徒
三、舞踊　五條橋、菜樂吉叢社中
四、舞踊　紀元二千六百年、檜山小兒童
五、吹奏樂　行進曲「紀元二千六百年」……
六、舞踊　……
七、舞踊　……
八、舞踊　……
九、……
十、舞踊……
その他

督府の記念表彰式
二百九十餘名に木盃贈る

二十年以上の勤續者を表彰する總督府の紀元二千六百年記念表彰式は十日正午より正廳に於て森岡總務長官以下各局長、課長に府內の被表彰者二百九十餘名參集の上開催され森岡長官より表彰狀と記念の木盃を各代表者に授與した後……[illegible]……

州、市の傳達式

臺北州では十日午前十時十五分から……[illegible]……

詔書奉讀式

臺北州、臺北市では國民精神作興詔書渙發記念日に當り十日午前十時から夫々全職員會議室に集合し嚴粛な詔書奉讀式を擧行した

奉祝花會

臺北池坊華友會（伊東社中）にては二千六百年奉祝花會を龍口町敎育會館に於て十一日午前九時より午後九時迄開催する

奉祝書畫展

臺北與亞會館（永樂町）では「紀元二千六百年奉祝「書畫特選展覽會」を十日より十二日まで三日間（毎日午前十時から午後五時まで）開催する

奉祝演劇

下奎府町第三區男女青年團は十一日午後七時から紀元二千六百年奉祝の夕を蓬萊公學校に於て開催、奉祝演劇を上演し一般に公開する

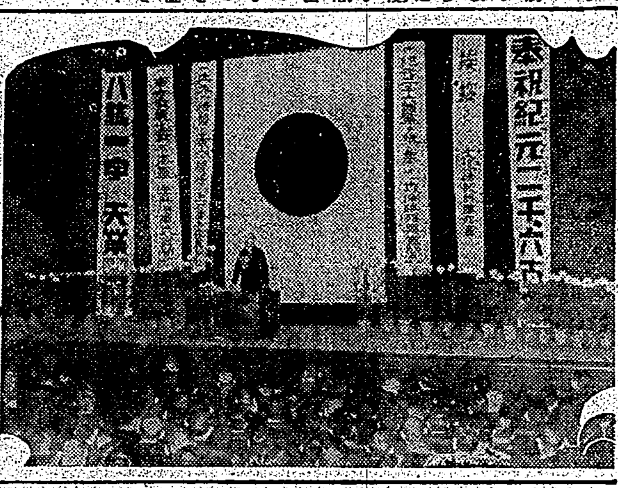

チ英前首相

【ロンドン十日發同盟】去る八日以來重態を傳へられたチエンバレン前首相は九日夕刻遂に死去した、享年七十二【寫眞はチエンバレン前首相】

臺北 一區十三名
州議選擧戰愈よ熾烈

抱負を聽く
立候補者の參集求めて

臺北州議戰は九日に至り臺北市若竹町二ノ三五株式會社……氏が……[illegible]……

三區は大接戰

【宜蘭電話】臺北州議戰第三區宜蘭市は去る七日の市議選擧日に……[illegible]……

入船　出船

富士丸（來航）門司出帆以來波靜穩……
大和丸（出港）……
丹後丸（來航）北東の風……

『神武天皇聖蹟巡り』本日記事輻湊に付休載

けふの天氣

△臺北地方　北東の疾風曇時々雨
△北部地方　北東の疾風曇一時雨
△昨日の氣溫　最高　二三・三度（午後一時）　最低　一七・二度（午前三時）

〔放送番組〕
【七・五〇】ニュース
【八・〇〇】南洋講座（第三十七講）……
【八・三〇】朝の音樂（レコード）……
【一〇・一五】……
【一一・五九】正午の時報（東京）
【〇・〇五】三曲（東京）……
【一・〇五】紀元二千六百年奉祝……
【三・一〇】紀元二千六百年奉祝……
【六・〇〇】子供の時間（東京）……
【六・二五】講演（東京）日本の風土と日本人…內田寛一
【六・四五】夕方の音樂（レコード）
【七・〇〇】子供の時間（レコード）（臺北）童話と童謠
【七・二〇】國民歌謠（東京）
【七・四〇】物語（東京）北昌房……
【八・一〇】謠曲（東京）
【九・〇〇】時局談（東京）
【九・三〇】朗讀（東京）神武天皇御東征物語（二）

〔廣告〕
朝京　八紘一宇の御精神……今泉定助
【七・三〇】朝の修養（東京）

十一日より四日間
辰巳柳太郎主演
北辰一刀流
加賀邦男、淡島みどり主演
あべこべ劇場
大谷日出夫、大友柳太郎主演
天保江戸櫻
日本ニュース
入場料二十錢（共稅）
別席四十錢（共稅）
芳乃館

謹告
下記ノ者ハ十一月八日當會社ノ法律上取締役職務代行者ト指定セラレ候ニ付テハ從來ノ取締役ハ當分ノ間職務執行ヲ停止候
右謹告候也
昭和十五年十一月九日
第一タクシー株式會社
取締役職務代行者　小山內績
同　小山隼太
同　島津恭太

青年團に竹腰の國防服

台北市兒玉町四ノ五二　電話七六四七番
皮膚科　性病科
於保診療所
於保乙彦

齒科
台北市新起町二ノ二
自午前九時至午後九時　電話二八八九番
澁谷齒科醫院

東天に轟け・萬歳の聲

【高雄電話】菊花薫るけふの佳き日紀元二千六百年の燦然たる歴史の皇國の盛栄を寿ぐ晴れの式典が我日本國一致の感激と歓喜を集めて東京に挙行される限りなき喜びのこの日高雄市では涜かに帝都の盛典を偲び聖寿萬歳と國運の隆昌を祈念し奉る奉祝式典を市の各前広場において挙行、アジアの盟主大日本の隆々たる國運の偉容を示すが如き燦然たる晴天の下、清々しく浄められた式場には定刻前より聖代に生を享けてけふの佳き日を迎へる喜びに胸を躍らせた市民が續々と参集、その數三萬を超ゆる盛況を呈し早くも感激の最高潮に達する。[illegible]

東天に轟けとばかりに萬歳を三唱、[illegible]

奉祝の一色に塗り潰された[illegible]

旗行列

市長を先頭に

天皇陛下萬歳を奉唱散會したが[illegible]

【宜蘭電話】宜蘭市では十日午前十時四十分から公會堂廣場において皇紀二千六百年奉祝式典を擧行[illegible]

歡喜の聲全市を壓す

【臺南電話】けふぞ寿ぐ皇國二千六百年――此朝九時臺南神社で[illegible]

奉祝　時祭を厳修したが十[illegible]

臺東街奉祝式

【臺東電話】臺東街二千六百年奉祝式は十日午前九時より[illegible]

奉祝提燈行列

【臺中電話】臺中市における紀元二千六百年奉祝式典は十日午前十一時臺中神社外苑において知事代理、市長代理を初め州市官吏、中等小公學校兒童その他各種團體參列の下に擧行、先づ國旗掲揚、宮城遙拜、默禱、詔書奉讀あつて紀元二千六百年頌歌を合唱、萬歳を三唱して同十二時閉式、引続き午後一時から市内小公學校兒童の旗行列並に騎馬行進あり、午後七時からは各地區聯合會[illegible]

官衙、中等、小公學校その他一般市民參加の下に奉祝提燈行列が繰展げられ、全市中一團にして火の海と化し[illegible]一日を送つた

臺中神社で奉祝祭

【臺中電話】臺中神社における紀元二千六百年奉祝祭は十日午前九時二十分より知事代理、市長代理以下各官衙長、市民有志多數參列の下に嚴肅に執行、祭儀終了後直に神門内假舞殿において"浦安の舞"の奉納催し物を行つた

嘉義公園球場で
歡びの式典

【嘉義電話】曠古の盛儀紀元二千六百年奉祝式典の十日は一天雲み切つた秋空の下嘉義新高には[illegible]たなびき瑞氣天地に漲ちて日本晴の奉祝日和[illegible]朝嘉義市では秋陽さんくたる公園球場に於て軍官民の各團體及び學生など一萬人集合十一時五分より奉祝式を擧行、式は國旗掲揚、宮城遙拜、國歌奉唱、紀元二千六百年頌歌奉唱、詔書奉讀、式辭朗讀の順序でいとも嚴肅に行はれ、最後に聲高く萬歳を三唱して閉式、引續き旗行列の市内行進に移り全市民熱狂的歡喜にわき立つて正[illegible]

屏東高女　生徒舞を奉納

【屏東電話】一億同胞の感激裡に迎へる歴史的曠古の盛儀に當り、阿猴神社に於ては十日午前九時より市長代理大西助役を始め市内州市會議員各官衙長、各團體長など多數參列の下に皇紀二千六百年奉祝臨時祭を執行し祭儀終了ののち屏東高女生徒奉仕する古典的な「浦安の舞」の奉納があり十時滯りなく式典は終了したが今日の

陳清安軍屬の　竹南街葬

【竹南電話】江南の野で立派な戰死を遂げた新竹州竹南郡竹南街口公館三四陳清安氏の長男故陳清安軍屬の遺骨は過般自宅に歸還されたので來る十七日午後一時より竹南公學校講堂に於て竹南街葬を執行される事となつた

花蓮港廳　國語演習會
團體は花蓮郡が第一位

【花蓮港電話】花蓮港廳主催本年度國語演習會は九日午前九時から花蓮港小學校講堂に於て、各郡から選抜された公學校兒童、國語講習所生徒、青年團員を始め來賓多數（保甲）[illegible]三百餘名出席、國歌奉唱、宮城遙拜、默禱の後高原廳長訓辭をなし演習に入り青年團員の講演、講習所生徒の朗讀、公學校兒童の朗讀、青年團員の研究發表あり餘興として男女青年團員の舞踊、音樂等を演出何れも優秀な出來榮えで大喝采を拍し審査委員代理田中庶務課長より優勝者に賞品を授與、午後四時過ぎ終了した、成績左の如し

△公學校　一等北埔公學校
△講習所生徒（地方國語）一等北埔海キムクワン
△青年團（地方國語）一等平川館誌
△青年團（研究發表）一等林　田　森西　認
△團體　一等花蓮郡、二等鳳林郡、三等玉里郡

花蓮港

【花蓮港電話】花蓮港廳紀元二千六百年奉祝行事は十日午前八時花蓮港神社に於て高原廳長、田中市長その他官民多數參列の下に臨時祭典が行はれ祭典後に於て浦安舞の奉納あり午前九時半から秋雨降りしきる花岡山公園に於て奉祝式が擧行され官民參加の[illegible]校生徒等二千五百參集、宮城遙拜、國歌奉唱、默禱ののち高原廳長の二千六百年頌歌斉唱あり高原廳長の祝辭、田中市長式辭朗讀後に行はれ廳長代理式辭朗讀、高原廳長の紀元節に賜はりたる詔書を奉讀、同十一時二十五分廳長の發聲にて天皇陛下萬歳を三唱、十時半解散した、尚旗行列は雨天のため中

網走大會閉會式

【臺南電話】紀元二千六百年奉祝神社參拜耐寒網走大會は九日午後五時より臺南神社大前において參加三百餘名青年團員並に州廳、各市郡係參列一番ヶ瀬知事代理の[illegible]下に擧行、宮城並に[illegible]臺南神社參拜ののち優勝者の表彰、長谷川[illegible]代表者祝文を朗讀[illegible]

官主事より成績發表、一番ヶ瀬知事より優勝團虎尾郡へ優勝旗、參加全青年團員に參加章を夫々授與一場の訓示を與へ臺南州青年團歌合唱、萬歳三唱同五時四十分意義深き奉祝神社參拜網走の幕を閉ぢた（寫眞（上）ゴール（下）優勝旗授與式）

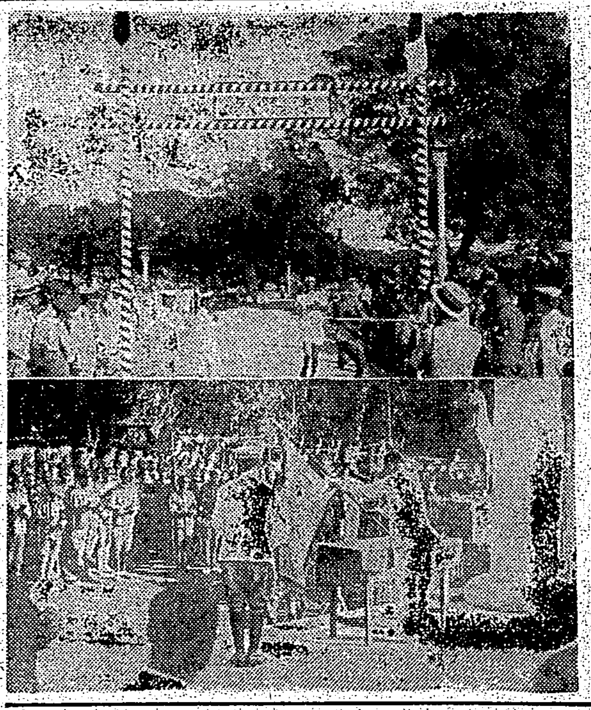

澎湖物資配給組合　解散を命ぜらる

【馬公電話】澎湖物資配給組合の解散のための臨時總會は九日午前十時から馬公街公會堂に於て開催、組合側は西原理事、赤田理事、長野主事、平澤監査役、許清來その他役員組合員多數出席

官廳　側から小野州經濟課長[illegible]

臨時　總會に臨む事は誠に遺憾に堪へない處である、然しこの間各位が組合の爲に努力された點には感謝する、現在では各物資の仕入、配給は以前と異つて、個人でなす事は誠に困難が伴ふので、この組合に代るべき機構の要つた團體なるものを作る事になり近く實現を看る事となつてゐる、しかるに一部では利己的打算的な者へから兒角の

瞰上に立つて

島民の福利を圖るために折角努力して設立したこの組合を色んな事情によつて解散せねばならぬ事となり、今その爲めの

島下に於ける物資配給の現狀に鑑みて組合は解散すべし

を讀み上げ、終つて小野商工課長

中壢

【中壢電話】中壢郡中壢街に於ける皇紀二千六百年奉祝日は早朝より日本晴街頭の國旗がひらくとしてひるがへり中[illegible]

竹東

【竹東電話】新竹州竹東郡竹東街の光輝ある紀元二千六百年の奉祝式典は十日午前十時四十分より官公衙・小公學校・銀行會社、組合其他各種團體並に街民集合の下に竹東小學校校庭にて奉祝式を擧行、式後引續いて全員旗行列街内行進を行ひ終つて正午分サイレン合圖に全街民は其の在所に於て宮城遙拜[illegible]

[illegible]

東港

【東港電話】高雄州東港郡主催、紀元二千六百年奉祝武術大會は九日午後一時より東港武德殿に於て同奉祝庭球大會は東港小學校校庭に於て同奉祝映畫大會は午後八時半より東港神社外苑に於て夫々開催され、何れも好成績且つ盛會裡に閉會した

港神社では午前九時より瀧田郡守なる官民多數參列の下に奉祝祭典を執行、三森社掌より「浦安の舞」を奉納して嚴粛裡に祭式十一時終了、[illegible]

表彰傳達式

【高雄電話】高雄州では紀元二千六百年に當り總督より表彰を受けた永年勤續の官公吏、民間功勞者等に、前總督六十餘名に對し十日午前十一時三十分州會議室に於て赤堀知事より表彰傳達式を擧行した

二十年以上勤續官公吏

高雄州衛生課地方技師下村八五郎、同鹽務課理事官内田喜之助、同地方課理事官[illegible]

[illegible]

居殺豚數を決定

【東港電話】高雄州東港郡警察課では最近魚價の騰高に伴ひ本島人の需要頓に多くなる肉豚の配給の圖り、物價の統制を期するべく今般郡下各街庄に於ける每日の屠殺豚數最大限度を左記の通り決定し十日より實施した

△東港十三頭△仙公館四頭△林邊七頭△[illegible]

馬公の軟式野球

紀元二千六百年奉祝軟式野球大會は九日より馬公第一公學校校庭に於て左記の如く行はれてゐる

臺南州第一區　は定員に滿つ

【臺南電話】十日正午までの州議新立候補者は左の通りで第一區は定員に達した

第一區　芝沼榮作（四〇）推薦（前）辯護士

臺南州第二區　永松氏立候補

【嘉義電話】臺南州第二區嘉義市の州議選擧戰は林木根（前）津久井平二郎（前）兩氏に續いて九日夕刻永松元氏（新）の立候補屆出があり、之で定員三名に達したがこの外に[illegible]氏も出馬する模樣で、愈々選擧戰が本格的となるが、或は又臨急して定員三名に立候補三名の無競爭區となるかこの最後の一兩日の動きが最も注目されてゐる

恒春郡道路品評會

高雄州恒春郡道路協會主催第四回道路品評會表彰式は九日午前十一時より恒春公會堂で擧行したが當日州より知事代理[illegible]部長吉田保安課長臨席の下に[illegible]

一等賞海口派出所管轄
二等賞墾丁同
三等賞車城同
四等賞南州ガランビ同
五等賞大樹房保力同

花蓮港郷軍射擊會

【花蓮港電話】花蓮港在鄉軍人分會並に青年學校聯合體育大會は九日午前九時花岡山に開かれ手榴彈投げ、白兵戰、武裝競走その他十數番の競技を演じ終つて優勝者に賞品を授與、午後五時過ぎ終了した

加村竹南郡守着任

【竹南電話】新任加村竹南郡守は去る四日家族同伴で正式着任五日各方面へ挨拶を爲した

青年團驛傳競走會

【屏東電話】屏東街では青年學校長の指導により二十二日全國青年團に賜はりたる令旨の御下賜記念日を卜し青年團驛傳競走大會を開催する事になつた

參加團體十團體で各團から選手十名を選出し十名を以て一組の網走とし同日午後一時全員屏東神社前で勢揃ひした後同第一鳥居を出發、一街三庄を廻り即ち四緒、二緒、[illegible]

少女奇禍

【大湖電話】大湖郡大湖庄南湖四三六番地[illegible]の妹[illegible]は六日午前十時頃自宅の裏山に行つて薪炭用把竹[illegible]

照內未（てるうちまつ）錠劑
一二〇錠　一圓〇五錢　四〇〇錠　二圓六〇錢
脚氣・榮養障碍・胃腸衰弱
全國各商店にあり
販賣元　東京小石川水道端　三省堂商事株式會社
製造元　龜井藥品研究所

▲萬なかだち▼
第一生命　各地駐在集務所長並外務社員募　臺北市本町一ノ八
社醫採用　三十歳以上　臺北市本町一ノ八
古酒は　のせ京染　御報參上
讓店　新起町
讓齒科醫院　目下盛業中
借家
工場
電話格安賣物あり
雇員若干名募集

短期內服
急性・慢性・女子淋疾
一歩先進した　總合治療用
淋疾
最新多元性　化學療法劑
內服　ケンゴーール
日東製藥合名會社製品

淋疾の自覺的他覺的症状消失、分泌物の停止、尿中淋糸の消滅等の効果が、早くも服用後數日に現れ、治療上顯る有效なるが本劑の特長である。

その理由は……　急性症には二基性化合物を、慢性症には三基性化合物を使用する現在の治療方針を一歩進め、急性慢性及急性困難な女子淋疾に、前記の効果を擧ぐるは、化學的總合治療の最適性を活用した結果で化學療法の先進である。

殺菌主力は獨自の組成率から　内服ケンゴールは幾多の實驗から最も有效率としてせ定した獨特のゴール率で成立してゐるので、一基性と二基性の各々の特長を發揮するは勿論、さらに二者の協力相乘的效果を發し、殺菌力を增加治療機轉の促進等に依り治療期間を短縮して本劑獨特の治療價値を發揮します。

三・四服用法　本劑の服用法は簡明である。1クール（54錠を一日18錠宛、三日間に內服し後四日間休藥する）治療基準として急性は1クール以上慢性は4クール以上を適宜反覆する。

自家製劑の優勢　本劑は純度高く、性能鋭く且つ廉價低廉である。

適應症　急性慢性淋疾・女子淋疾・淋疾性副睾丸炎・攝護腺炎・淋菌性諸症・化膿性諸症

1クール・1.50　2クール・2.80　4クール・5.30
病院大量用・12円

注意　全國有名藥店にあり。お求めには必ず「內服ケンゴール」と御指定の事。品切時は左記へ直接御注文を乞ふ

東京市芝區通新町十三番地
總代理店　合名會社　河原商店

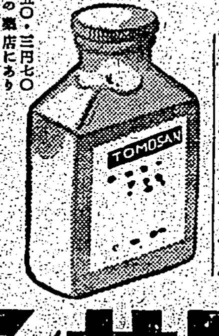

慢性胃腸に
新研究　特許
强力吸著劑と　强力乳酸菌の結合！

ビオ・トモサンは消化劑にあらず、すなはち本劑中の吸著作用は先づ胃腸內壁のカタル、糜爛、潰瘍面を被覆治療してこれを健康粘膜に回復せしめ、同時に胃腸內に於ける種々の有毒素、腐敗醱酵物を吸著して體外に排出し、さらに本劑獨特の乳酸菌作用は、胃腸內に繁殖する種々の有害細菌を殺菌し、一劑を以て胃腸疾患を病源的に治療するのが新しき特長である。

◇……こゝに於て急性の場合は勿論、多年にわたる慢性胃腸疾患に對しても、よく本格的の治療效果を發揮し、その快癒を促進する點に於て、今や大學病院を始め各方面にてさかんに賞用されつゝある。

適應症
胃酸過多・胃潰瘍
胃アトニー・胃下垂
胃擴張・食慾不振
胃腸カタル・異常醱酵
慢性下痢・消化不良
蕁麻疹・常習便秘
小兒榮養及發育不良

一円五〇・三円七〇
各地の藥店にあり
ビオ・トモサン　郵政番號
東京市日本橋區本町三丁目
販賣元　友田合資會社

ビオ・トモサン
B.1120

簡素の中の美しさ

獨逸では……
「バタの代りに大砲」と云ふ新標語で、國民擧つて國策に協力してゐると言はれて居ります。

日本では……
七・七禁令後、日一日とあくどい扮飾、誇張の風俗が影をひそめて、質實剛健な國民生活が始められました

簡素の中の美しさを保つのは、長期戰に處する國民の心構として望ましい事です。

齒を淨化するライオン齒磨で、齲齒や齒槽膿漏其他の齒疾を豫防して、齒と齒齦の健康美を創りませう。

ライオン齒磨本舖

ライオン齒磨

15—163